



A vida é feita de
experiências.

E **Radicava[®]** permite que
seu paciente com ELA*
aproveite outras mais.¹

*Esclerose Lateral Amiotrófica



**Paciente
360**

Parceria inédita entre Daiichi Sankyo e Paciente 360

Em uma parceria inédita entre a **Daiichi Sankyo** e o **Paciente 360**, trazemos com exclusividade a simulação de um caso fictício de um paciente com Esclerose Lateral Amiotrófica (ELA), em atendimento médico pelo clínico e pelo neurologista.



IMAGEM MERAMENTE ILUSTRATIVA



Antônio dos Santos *

Homem (branco), 45 anos de idade, mecânico.

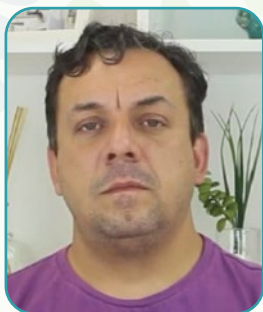
Queixa do paciente

Buscou um clínico geral e relatou perda de força, primeiramente na mão direita, que evoluiu para a perna direita, e depois para o lado esquerdo. Essa perda de força foi progressiva e associada a aumento dos reflexos e fasciculações.

Progressão dos sintomas

O quadro se iniciou há oito meses com perda de 7 kg nesse período, mesmo se alimentando normalmente...

Para continuar lendo, acesse o QR code na página ao lado ▶

**esta é um caso de ficção, qualquer semelhança com nomes, pessoas, factos ou situações da vida real terá sido mera coincidência*

Simulação de Atendimento

Para simular, em tempo real, qual seria a sua conduta ao receber o Antônio em consultório e chegar ao desfecho do diagnóstico, **aponte a câmera do seu celular para o QRCode abaixo e navegue na página do paciente 360.**

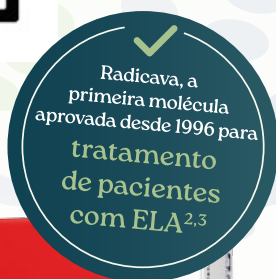

Preço:
RS266,21

(por caixa)
Preço fábrica - ICMS 18%⁴

- 1 caixa (2 ampolas) por dia de tratamento a serem administradas em 100mL de solução salina, por cerca de 60 minutos.

Radicava®

(edaravona)

Radicava (edaravona). INDICAÇÕES: inibição da progressão do distúrbio funcional em pacientes com esclerose lateral amiotrófica (ELA). **CONTRAINDICAÇÕES:** hipersensibilidade aos componentes da formulação. **CUIDADOS E ADVERTÊNCIAS:** Os pacientes devem ser monitorados cuidadosamente pois pode ocorrer reação anafilática. O medicamento contém bissulfito de sódio, que pode causar reação do tipo alérgico. Gravidez: uso não recomendado. Lactação: a lactação durante o uso não deve ser permitida. **INTERAÇÕES MEDICAMENTOSAS:** O USO concomitante com antibióticos como cefazolina sódica, cloridrato de cefotiam e piperacilina sódica pode agravar o comprometimento renal. **REAÇÕES ADVERSAS:** erupção cutânea, eczema, glicosúria, contusão, distúrbios da marcha, cefaleia, distúrbios respiratórios, infecção por Tinea. **POSOLOGIA:** 60 mg de edaravona, administrados por infusão intravenosa durante 60 minutos. Ciclo inicial: administração diária por 14 dias, seguido de período de 14 dias sem administração. Ciclos subsequentes: administração diária por 10 dias em período de 14 dias, seguido de período de 14 dias sem administração. **VENDA SOB PRESCRIÇÃO MÉDICA. Reg MS.:** 1.0454.0192. **Registrado por:** Daiichi Sankyo Brasil Farmacêutica Ltda. Serviço de Atendimento ao Consumidor: 0800-055-6596. **SE PERSISTIREM OS SINTOMAS, O MÉDICO DEVERÁ SER CONSULTADO. MB_01**

Referências bibliográficas: 1. Writing Group; Edaravone (MCI-186) ALS 19 Study Group. Safety and efficacy of edaravone in well defined patients with amyotrophic lateral sclerosis: a randomised, double-blind, placebo-controlled trial. *Lancet Neurol.* 2017 Jul;16(7):505-12. 2. Brasil. Ministério da Saúde. Medicamentos para o tratamento de Esclerose Lateral Amiotrófica. Brasília, CONITEC, maio de 2023. 3. Agência Nacional de Vigilância Sanitária [Internet]. Disponível em: <https://consultas.anvisa.gov.br/#/-medicamentos/q/?substancia=8030> [acesso em novembro de 2023]. 4. Câmara de Regulação do Mercado de Medicamentos - CMED. ANVISA. Disponível em: <https://www.gov.br/anvisa/pt-br/assuntos/medicamentos/cmed/precos>. Acesso em: 02/04/2024.



Paixão pela Inovação.
Compromisso com os Pacientes.

SAC
SERVIÇO DE ATENDIMENTO AO CONSUMIDOR
0800 055 6596
sac@dsbr.com.br

2691 - Abril/24
Material destinado à classe médica.